

EASY+ LISÄÄMINEN 3AS NMS VERKKOON

1. Tarkista että EASy+:ssa on viimeisin ohjelmisto
2. Avaa NMS PC 2.1.1.32
3. Avaa haluttu NMS verkko
4. NARS-1F modeemiin, Prog on, sarjaportti tietokoneeseen
5. Modeemiin virta päälle

EASY+ LISÄÄMINEN 3AS NMS VERKKOON

1. Klikkaa Connection
2. Change port settings
3. Aseta COM port, 38400 8N1
4. OK, OK,
5. Confirm; YES
6. Add to Network

Modem	Serial Number
Modem 1	729500144
Modem 2	729500145

EASY+ LISÄÄMINEN 3AS NMS VERKKOON

1. Confirm=>Yes
2. Progress
3. OK

- Confirm Dialog:** A dialog box titled "Confirm" with a close button (X) in the top right. It contains an information icon (i) and the following text:
The new modem is not compatible with the network's Default modem settings:
CONFLICT: Channel Spacing in default modem: 12.5 kHz in new modem: 25 kHz
CONFLICT: Radio Channel Width in default modem: 12.5 kHz in new modem: 25 kHz
CONFLICT: Modem Model in default modem: 3AS EPIC NMS in new modem: SATEL-EASy+
Below the text is the question "Do you still want to add the modem?". A "Yes" button is highlighted with a red box.
- Progress Bar:** A horizontal progress bar with a green fill, labeled "Progress" above it and "Finished" below it.
- Details Window:** A window titled "Details" containing a text box with the text "Connected modem is Modem 2 (Serial Nbr 2037000187)". Below the text box is an "Ok" button, also highlighted with a red box.
- Secondary Progress Dialog:** A smaller dialog box titled "Progress" with a green progress bar and the text "Downloading settings". It has an "Ok" button at the bottom right.

EASY+ LISÄÄMINEN 3AS NMS VERKKOON

1. Tarkista välisivulta advanced settings and control, kohta Calibration; Radion kaistanleveys vanhan verkon mukaan joko 25 kHz tai 12,5 kHz
2. Tarkista yhteensopivuusmoodi ja tarvittaessa muuta se SATELLINE 3AS NMS
3. Tarkista basic settings sivulta modeemin sarjaporttiasetukset, että ne ovat samoin päätelaitteen kanssa.

Name	Value	Update
FTP Start Using New File	0	9.46.1
Get All Values	Yes	9.46.1
Initialize Radio	No	9.46.1
Number of supported values	268	9.46.5
Number of value blocks	14	9.46.5
Calibration		
Selected Channel Width	25 kHz	9.46.5

EASY+ LISÄÄMINEN 3AS NMS VERKKOON

1. Tämän jälkeen toimitaan To Do list mukaiset toiminnot ja lopuksi Master modeemin ja uuden modeemin synkronoinnit

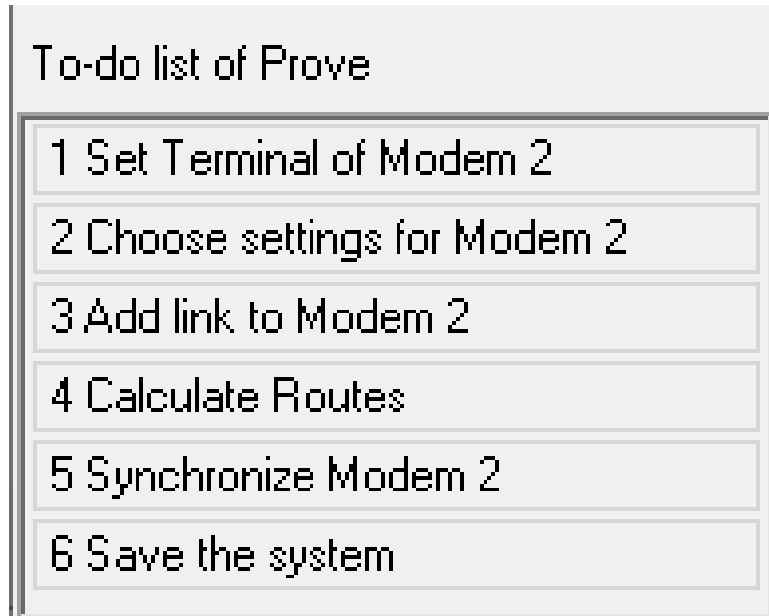

EASY+ LISÄÄMINEN 3AS NMS VERKKOON

1. Jos on käytettävissä CRS-NMS kaapeli, YC0301, sarjaporttiasetukseen valitaan 115200 baud joka on oletusarvo tai asetettu portin 2 NMS diagnostiikkaportin asetus.

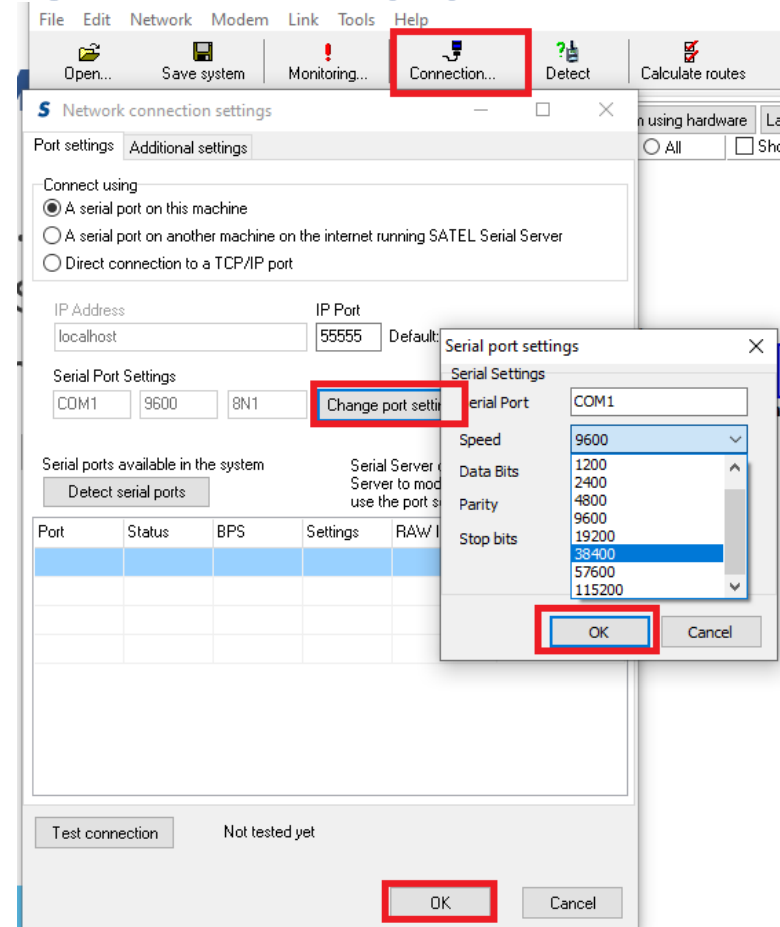

UUSI NMS PC 2.1.1.32M ASENNUSPAKETTI

Lataa tiedosto :

<https://www.satel.com/support-and-services/downloads/>

Technical information -> Software -> SATEL NMS PC software 2.1.1.32M

Tässä versiossa on tarvittavat muutokset SATEL-EASy+ varten.

SATEL SERIAL SERVER

Ajoitus on erittäin kriittinen EASy+ ja tietokoneen välillä.

Siksi voidaan joutua muuttamaan serial server timeout asetusta tarpeen mukaan:

-9600 baud, timeout 10000ms

-38400&1152000 baud, timeout 5000-6000ms

